

TFM-560X

Guia Rápido de Instalação Rápida Modem

Version 07.07.2006

Índice

Português	1
1. Preparar para Instalação	1
2. Detalhes do Produto	2
3. Instalar Hardware	3
4. Instalar Driver	4
5. Adicionar uma Nova Conexão	14
Troubleshooting	22

Guia Rápido de Instalação em Português

1. Preparar para Instalação

Obrigado por adquirir o TRENDnet Modem Externo TFM-560X 56K. Este guia vai ajudar você a configurar seu Modem Externo 56K. A instalação é fácil e rápida de seguir. Se você encontrar problemas, favor recorrer à seção Troubleshooting. Se você precisar de suporte Técnico, favor visitar www.TRENDNET.com ou ligar para o serviço de suporte técnico.

Verique o Conteúdo da Embalagem

Favor verificar se todo o conteúdo está na caixa:

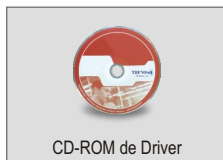

Requisitos Mínimos de Hardware

- a. Processador Pentium 166 Mhz ou um processador mais veloz com pelo menos 16 MB de RAM
- b. Porta COM RS-232
- c. Windows XP, 2000, ME, ou 98SE

2. Detalhe do Produto

TFM-560X tem um Interruptor de Ligar/Desligar, um conector de adaptador de tensão, uma porta RS-232 que conecta a seu PC, uma porta de LINHA que conecta a Internet e uma porta de TELEFONE que conecta a um telefone analógico.

Interruptor Ligar/
Desligar

Conector do Adaptador
de Tensão

Porta RS-232 que conecta a seu PC

Porta de LINHA que conecta diretamente a internet.

Porta PHONE que conecta a se telefone analógico.

3. Instalação de Hardware

- a. Conecte a ponta fêmea do cabo RS-232 na porta COM de seu PC. Conecte a ponta macho do cabo RS-232 na porta RS-232 do TFM-560X.
- b. Conecte uma ponta da tomada de telefone na porta LINE (LINHA) do TFM-560X. Conecte a outra ponta da tomada de telefone na entrada do telefone.
- c. Conecte o conector de adaptador de tensão a porta 9 VAC do TFM-560X. Conecte o adaptador de tensão a uma tomada ou protetor.
- d. Ligue o TFM-560X.
- e. (Opcional) Conecte uma ponta da tomada do telefone na porta de TELEFONE do TFM-560X. Conecte a outra ponta da tomada do telefone a um telefone analógico.

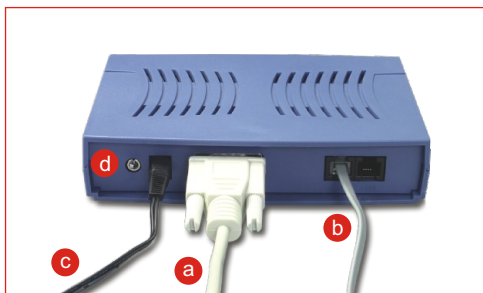

4. Instalação do Driver

Windows XP

Depois de completar a instalação física do modem, o **Found New Hardware Wizard** vai aparecer. Favor inserir o driver de CD-ROM em seu leitor de CD-ROM.

a. Clique **Install the software automatically** (Recomendado). Clique **Next**.

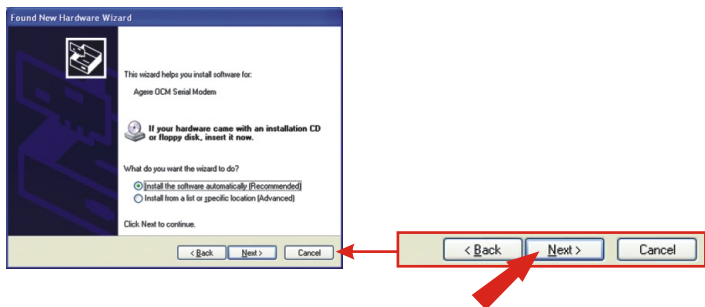

b. Selecione e:\drivers\ocms_xp.inf sob Location e clique Next.

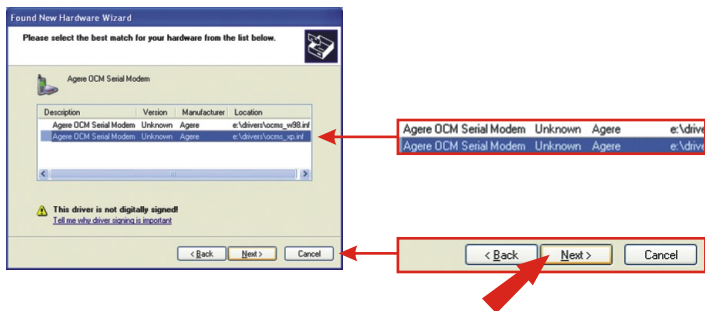

NOTA: O TFM-560X da TRENDnet foi totalmente submetido a testes sob todos os Sistemas Operacionais Windows e aprovado por funcionalidade. Para Windows XP, você vai ver a mensagem “not passed Windows Logo testing”. Clique Continue Anyway.

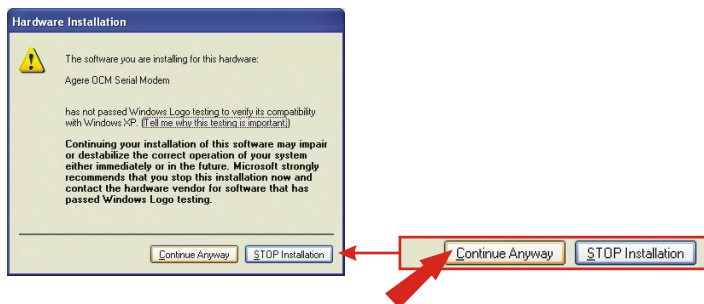

c. Clique Finish.

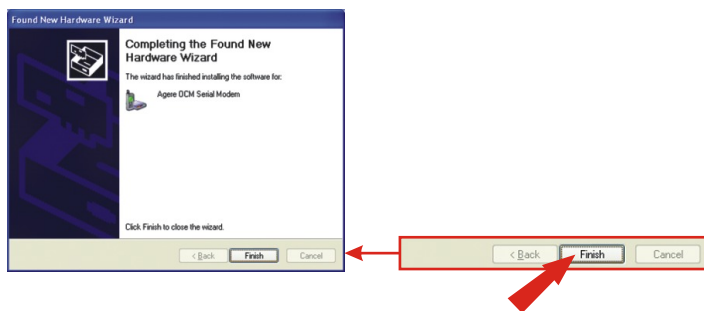

Windows 2000

Depois de completar a instalação física do modem, o **Found New Hardware Wizard** vai aparecer. Favor inserir o driver de CD-ROM em seu leitor de CD-ROM.

a. Clique **Next**.

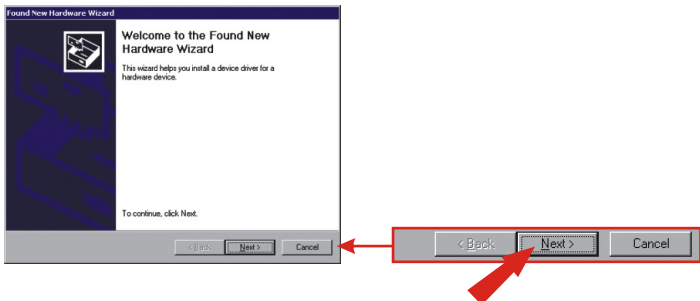

b. Clique **Search for a suitable driver for my device (recomendado)**. Clique **Next**.

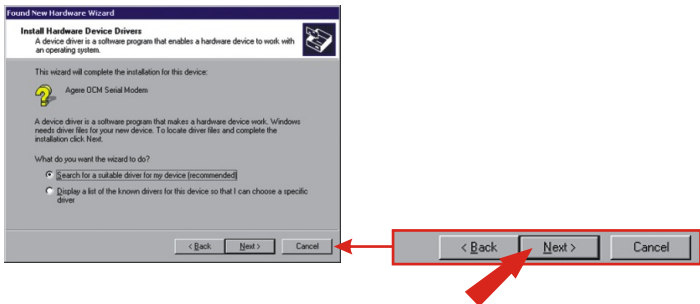

c. Clique **CD-ROM** e clique **Next**.

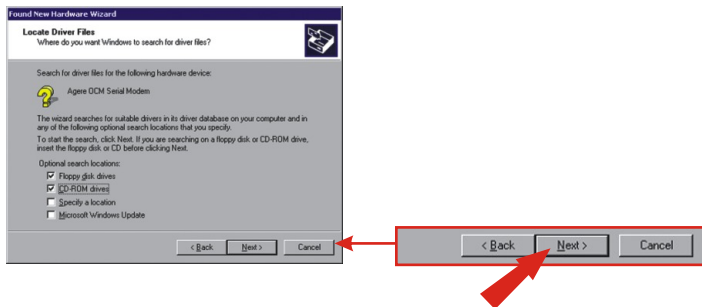

d. Clique **Next**.

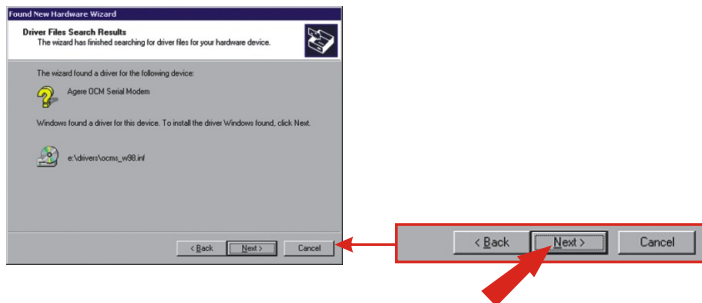

NOTA: O TFM-560X da TRENDnet foi totalmente submetido a testes sob todos os Sistemas Operacionais Windows e aprovado por funcionalidade. Para Windows 2000, você vai ver a mensagem “not passed Windows Logo testing”. Clique Yes Anyway.

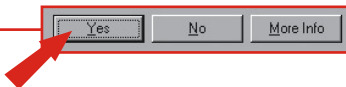
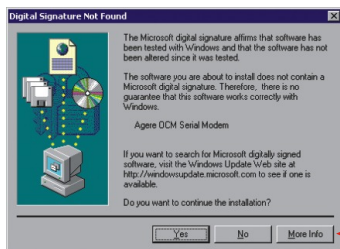

e. Clique **Finish**.

Windows ME

Depois de completar a instalação física do modem, o **Found New Hardware Wizard** vai aparecer. Favor inserir o driver de CD-ROM em seu leitor de CD-ROM.

a. Clique **Install the software automatically (Recomendado)**. Clique **Next**.

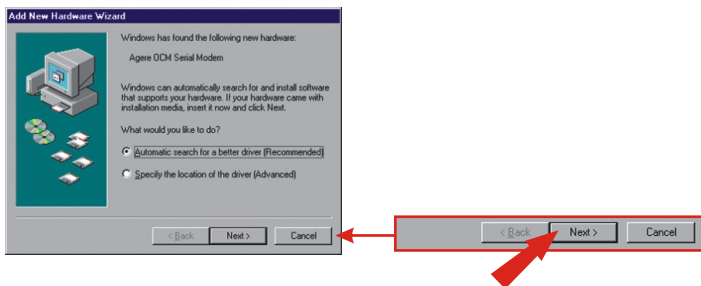

b. Clique **OK**.

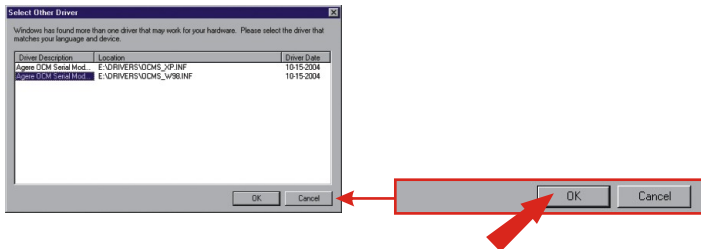

c. Clique Finish.

d. Clique Install the software automatically (Recomendado). Clique Next.

e. Clique Finish.

Windows 98SE

Depois de completar a instalação do hardware modem, o **Found New Hardware Wizard** vai aparecer. Favor inserir o driver de CD-ROM em seu CD-ROM.

a. Clique **Next**.

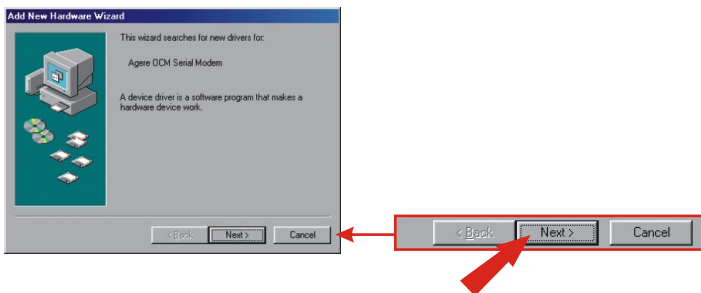

b. Clique **Search for the best driver for your device. (Recommended)**.
Clique **Next**.

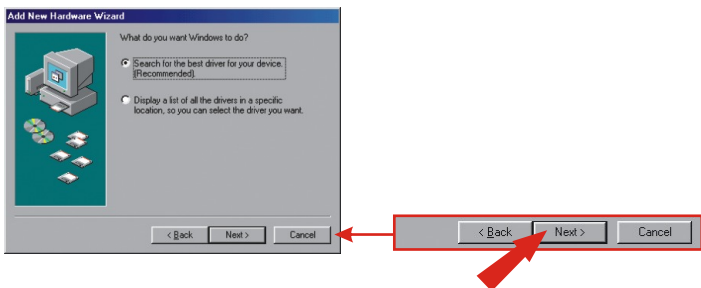

- c. Clique **Specify a location**: Digite **E:\Drivers** na caixa de texto. Se seu CD-ROM usa uma letra diferente que **E**, então use uma letra diferente (i.e. **D:\Drivers**). Clique **Next**.

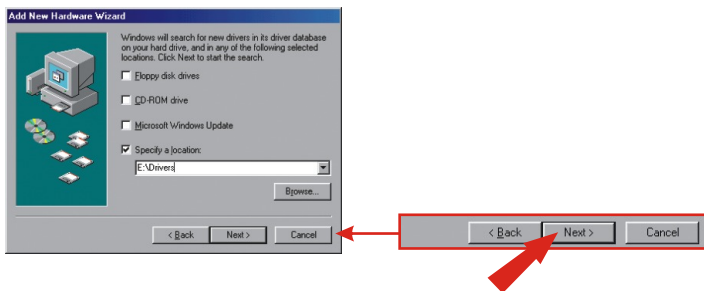

- d. Clique **Next**.

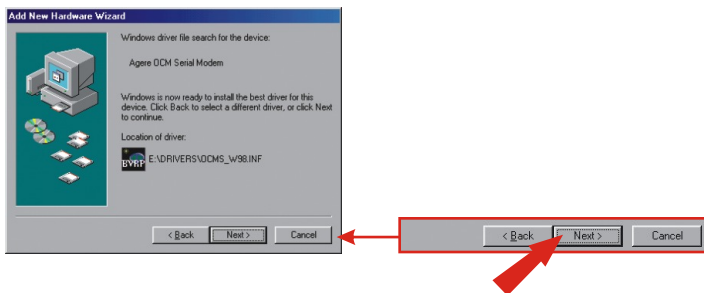

e. Clique **Finish**.

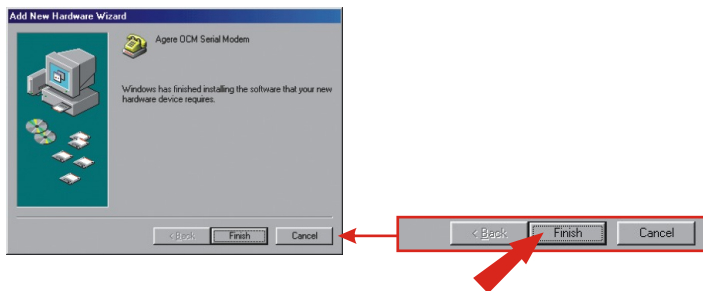

f. Repita os passos 1 a 5 para instalar o **Wave Device for Voice Modem** (**Dispositivo Wave para Voice Modem**).

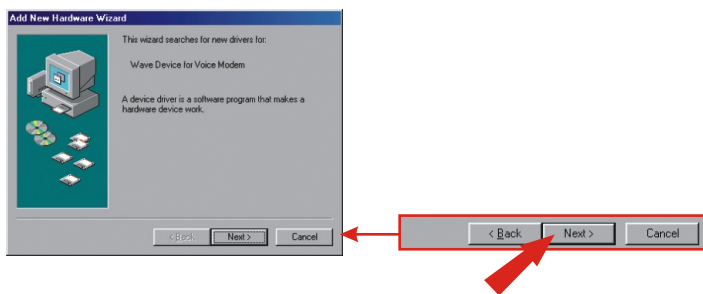

5. Adicione Uma nova Conexão

Windows XP

- Vá para seu Painel de Controle e faça duplo clique em **Network Connections**.
- Clique em **Create a new connection**.

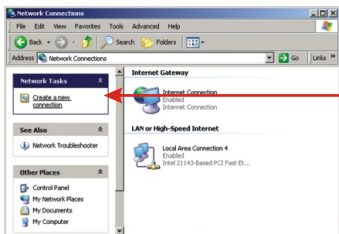

- O “New Connection Wizard” vai aparecer. Clique **Next**.
- Selecione “Connect to the Internet” e clique **Next**.
- Selecione “Set up my connection manually” e clique **Next**.
- Selecione “Connect using a dial-up modem” e clique **Next**.
- Digite um nome e clique **Next**.

h. Digite a informação apropriada e clique **Next**.

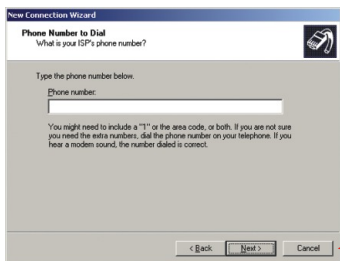

i. Digite a informação requerida e clique **Next**.

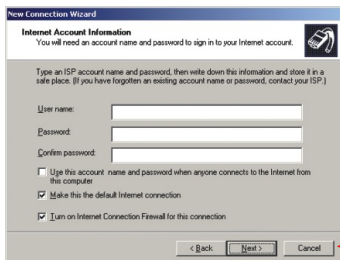

j. Clique **Finish**.

Windows 2000

- Vá para seu Painel de Controle e faça duplo clique em **Network and Dial-up Connections**.
- Duplo clique em **Make New Connection**.

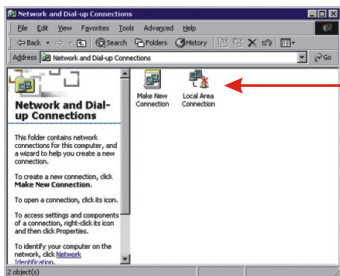

- Digite a informação apropriada e clique **OK**.

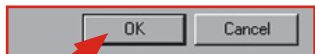
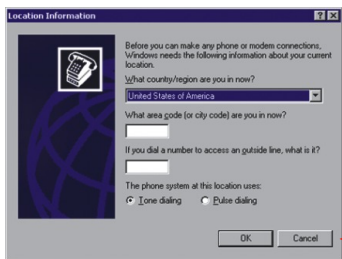

d. Clique **OK**.

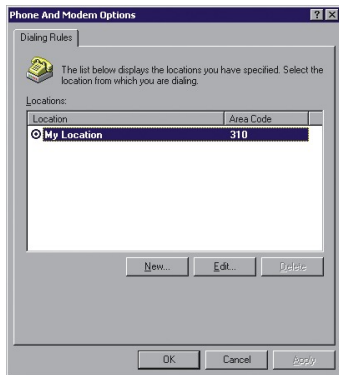

e. Clique **Next**.

f. Selecione "Dial-up to the Internet" (Conectar a Internet por Discagem) e então clique **Next**.

g. Selecione "I want to set up my Internet connection manually" (Eu quero configurar minha Internet manualmente) e então clique **Next**.

h. Selecione "I connect through a phone line and a modem" (Eu conecto através de um telefone e um modem) e então clique **Next**.

I. Digite a informação apropriada e clique **Next**.

j. Digite a informação apropriada e clique **Next**.

k. Clique **Next**.

I. Selecione **No** e clique **Next**.

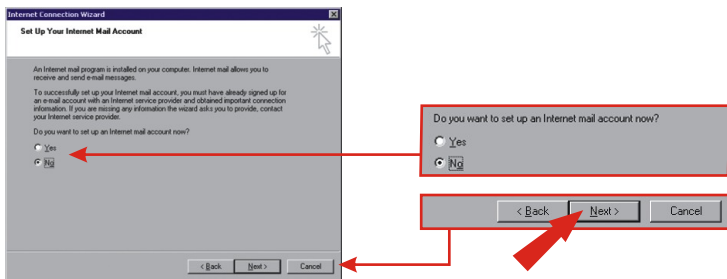

m. Clique **Finish**.

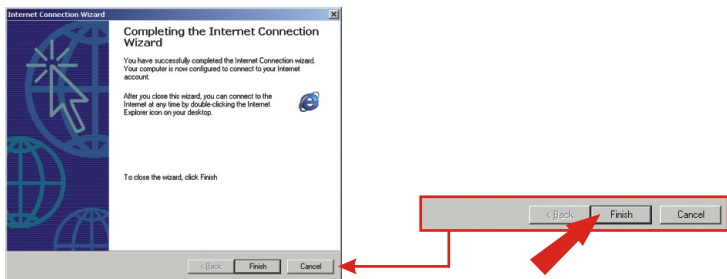

Windows 98SE/ME

- a. Para Windows Me, clique **Start**, selecione **Settings** e depois clique em **Control Panel**. Duplo clique no ícone **Dial-Up Networking**. Para Windows 98SE, duplo clique em **My Computer** e duplo clique em **Dial-Up Networking**.

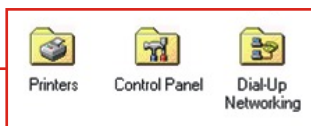
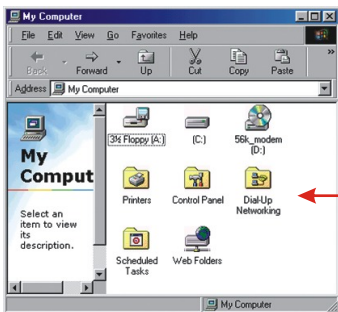

- b. Clique **Next**.

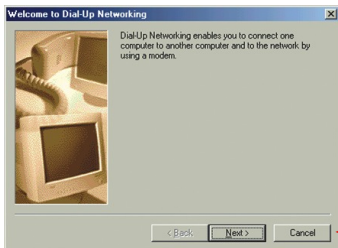

- c. Digite a informação apropriada. Clique **Close**.

d. Clique **Next**.

e. Digite a informação apropriada e clique **Next**.

f. Clique **Finish**.

P1. Depois de conectar o TFM-560X no meu PC, o computador não detecta o modem?

R1. Certifique-se de que seu computador atende aos requisitos mínimos de sistema, como é mostrado no início deste guia de instalação. Você também precisa esperar por mais ou menos 2 a 4 minutos para seu sistema operacional detectar o modem. Se você atende os requisitos de sistema mencionados em 1. (Preparar para Instalação) e mesmo assim ainda não consegue detectar o modem, favor reiniciar seu computador.

P2. Depois de instalar o TFM-560X com sucesso, eu tento conectar a internet, mas não recebo nenhum sinal de discagem. O que devo fazer?

R2. 1. Certifique-se de que o cabo telefônico está firmemente conectado em ambos, modem e tomada de parede.

2. Desconecte o cabo telefônico do computador e conecte-o diretamente da tomada de parede a um telefone. Verifique se há tom de discagem. Se não há, o problema está no cabo telefônico ou no sistema. Ligue para o serviço de sua operadora telefônica.

3. Verifique a configuração de seu país. Configurações de países diferentes vão afetar a performance do modem. Favor selecionar o país correto.

4. Verifique a performance do modem com uma linha direta de sua companhia telefônica. Alguns PBXs podem causar mudanças nas linhas telefônicas, podendo afetar a performance de seu modem.

5. Certifique-se de que a linha telefônica é uma linha telefônica "analógica".

6. Certifique-se de que as configurações IRQ estão de acordo com o software de comunicação do seu modem.

Se você tem qualquer pergunta referente ao Modem Externo TFM-560X, favor entrar em contato com o Departamento de Suporte Técnico da TRENDnet.

Certificados

Este equipamento foi submetido a testes e provou ser aderente às Regras FCC e CE. Sua operação está sujeitas às seguintes condições:

- (1) Este dispositivo não pode causar interferência prejudicial.
- (2) Este dispositivo deve aceitar qualquer interferência recebida. Isso inclui interferências que podem causar operação indesejada.

CÓDIGO DE BARRAS (01)07898431241061

NÚMERO DO CERTIFICADO 0001-06-2375

Este equipamento opera em caráter secundário, isto é, não tem direito a proteção contra interferência prejudicial, mesmo de estações do mesmo tipo, e não pode causar interferência a sistemas operando em caráter primário.

Lixo de produtos elétricos e eletrônicos não deve ser depositado em lixeiras caseiras. Favor reciclar onde há disponibilidade. Verifique com sua Autoridade Local ou Revendedor para obter informações sobre reciclagem.

NOTA: O FABRICANTE NÃO É RESPONSÁVEL POR QUALQUER INTERFERÊNCIA DE RÁDIO OU TV CAUSADA POR MODIFICAÇÕES NÃO AUTORIZADAS NESTE EQUIPAMENTO. TAIS MODIFICAÇÕES PODEM VIOLAR A AUTORIDADE DO USUÁRIO DE OPERAR O EQUIPAMENTO.

ADVERTENCIA

En todos nuestros equipos se mencionan claramente las características del adaptador de alimentación necesario para su funcionamiento. El uso de un adaptador distinto al mencionado puede producir daños físicos y/o daños al equipo conectado. El adaptador de alimentación debe operar con voltaje y frecuencia de la energía eléctrica domiciliar existente en el país o zona de instalación.

TRENDnet[®]

Product Warranty Registration

Please take a moment to register your product online.
Go to TRENDnet's website at <http://www.TRENDNET.com>

TRENDnet Technical Support

US • Canada

Toll Free Telephone: 1(866) 845-3673
24/7 Tech Support

Europe (Germany • France • Italy • Spain • Switzerland • UK)

Toll Free Telephone: +00800 60 76 76 67
English/Espanol - 24/7
Francais/Deutsch - 11am-8pm, Monday - Friday MET

Worldwide

Telephone: +(31) (0) 20 504 05 35
English/Espanol - 24/7
Francais/Deutsch - 11am-8pm, Monday - Friday MET

TRENDnet

20675 Manhattan Place. Torrance, CA 90501

<http://www.TRENDNET.com>